

長野県工賃倍増5か年計画

評価・見直し版

長野県

(平成20年3月策定)

(平成22年3月改定)

目 次

I	計画の見直しにあたって	
	計画の見直しにあたって	1
	長野県工賃倍増5か年計画策定の趣旨	2
II	計画の目標	
	1 対象期間	3
	2 対象事業所	3
	3 工賃の状況	3
	4 達成目標	4
III	課題と取組の視点	5
IV	県が取り組む支援策	7
V	事業所等の工賃実績の把握と公表	10
VI	「工賃倍増5か年計画」の検証等	10

参考資料

平成20年度工賃実績に関する分析・評価	11
平成20年度長野県の工賃月額の実績について	12
福祉就労強化事業 工賃アップアンケート結果	20
授産施設等における仕事量の状況調査結果について	24
平成21年度福祉就労強化事業（委託事業）概要	25
福祉就労強化事業の予算及び実施状況の概要	27
工賃引上げ計画策定状況 他資料	28
今後の長野県工賃倍増5か年計画推進イメージ	32
工賃倍増5か年計画評価検証委員会	33

I 計画の評価・見直しにあたって

平成 18 年 4 月に施行された障害者自立支援法では、地域で安心して暮らせる社会を目指し、障害者の多様なニーズに応じたサービスを提供する体制への転換や就労支援の強化が打ち出されました。

障害のある方が住み慣れた地域で自分らしく生活していくうえで、自らの能力を最大限に発揮できる雇用や就労の場の確保は大変重要なことであり、就労支援施策の一層の推進が求められています。

こうした中、県では、就労継続支援施設等の福祉施設で働く障害者の工賃アップに関する国の基本指針に基づいて、平成 20 年 3 月に「長野県工賃倍増 5 か年計画」（平成 19 年～23 年度）を策定し、国の工賃倍増計画事業を活用しながら福祉施設と一体となって工賃アップに取り組んできました。

この結果、平成 20 年度及び 21 年度の 2 ヶ年で、授産施設・就労継続支援 B 型事業所などの対象事業所のほか地域活動支援センター等を含めると 100 を超える事業所が工賃引上げ計画を策定して工賃アップの取組みを始めています。

残念ながら、現状では世界的な同時不況の影響などもあり、具体的な事業成果は未だ見えにくい状況にあります。障害者の働きたいというニーズや施設における生産活動等の活性化のニーズは高まっており、引き続き計画の推進に取り組む必要性は増しています。

今回、この工賃倍増計画の P D C A（plan, do, check, action）サイクルを実行するため、計画の中間年にあたる平成 21 年度において、「工賃倍増 5 か年計画評価検証委員会」を設置して、計画の評価・検証及び見直しの検討を行いました。

評価検証委員会では、対象期間、対象事業所、達成目標等の基本的な事項に関する変更（見直し）は行わないこととして、これまでの事業成果・課題ならびに平成 22 年度、23 年度の 2 年間に県として取り組むべき支援施策等について検討を行いました。

県としては、今後とも、多くの関係者の協力を得ながら、具体的な成果が創出されるよう、本計画に基づく工賃アップの取組みを福祉施設と一体となって推進していきます。

長野県工賃倍増5か年計画策定の趣旨（平成20年3月）

平成18年4月に施行された障害者自立支援法では、地域で安心して暮らせる社会を目指し、障害者の多様なニーズに応じたサービスを提供する体制への転換や就労支援の強化が打ち出されました。

障害のある方が地域で自分らしく自立した生活を送るためには、地域に「就労や日中活動の場」、「生活の場」、「在宅福祉サービス」、「相談・支援体制」等、様々な社会資源が総合的に整備され、福祉サービスが提供されることが必要となります。

このため、入所施設等からの地域生活移行にいち早く取り組んできた長野県としては、これら総合的な施策を県独自で立ち上げるなどして障害者の地域生活を支援してきました。

就労支援においては、平成16年度から、全ての障害保健福祉圏域（10か所）に県職員である就業支援ワーカーと求人開拓員を配置して一般就労を支援し、平成18年度からは県職員を授産活動活性化支援員として県下4ブロックの総合支援センターに1名ずつ配置して、授産施設等の工賃アップに向けた取組を積極的に支援してきました。

平成19年3月には「長野県障害者計画（後期計画）」（平成19～23年度）を策定し、就労支援を重点施策として位置づけ取り組んでいるところです。

今回、国からも、成長力底上げ戦略の「福祉から雇用へ」の考えのもと、障害者の自立と生活の向上を図るため、就労継続支援事業者や授産施設等の福祉施設を対象とした「工賃倍増5か年計画」をはじめとする様々な取組が提示されてきております。

このような状況の中、利用者の働く場となっている福祉施設における就労支援の取組は、特に重要となります。また、工賃アップは、単に収入を増加させるだけのものではなく、労働を通じての社会参加や自己実現を図るためにも必要なものです。

しかしながら、多くの施設が、もっと多くの工賃を確保したいと思いつつも様々な事情から、なかなかその取組に重点をおくことができない状況にあることも事実です。

こうした状況を踏まえ、長野県の工賃アップの取組を進めるに当たっては、各施設が一律に工賃倍増を図るという画一的な取組ではなく、各施設の利用者の状況やニーズに応じた丁寧な対応や支援が必要であると考えます。また、働くことを希望する利用者に対しては、まず、企業等への就職支援を優先することが必要ですし、そのことを前提とした上で、工賃アップに向けた取組が必要になるものと考えます。

長野県としては、この機会に国の工賃倍増計画や工賃アップのための施策を、より積極的に活用し、福祉施設と一体となって工賃アップに取り組んでいきたいと考え、この取組を着実かつ計画的に進めていくために本計画を策定するものです。

II 計画の目標

1 対象期間

平成 19 年度から平成 23 年度までの 5 年間とします。

2 対象事業所

この計画の対象となる事業所（以下「事業所等」という。）は、次のとおりです。

- (1) 就労継続支援 B 型事業所
- (2) 授産施設：身体障害者授産施設、知的障害者授産施設及び精神障害者授産施設（いずれも小規模通所授産施設を含む。）

事業所等の状況

区 分	H19. 4. 1 現在		H22. 1. 1 現在	
	事業所数	利用定員	事業所数	利用定員
就労継続支援 B 型事業所	26 か所	530 人	73 か所	1, 327 人
授 産 施 設	79 か所	2, 086 人	52 か所	1, 453 人
計	105 か所	2, 616 人	125 か所	2, 780 人

*入所授産施設と併設の通所授産（4 か所）は別々にカウント

3 工賃の状況

事業所等の各年度の月額平均工賃の状況は、次のとおりとなっています。

区 分	平成 18 年度	平成 19 年度	平成 20 年度
事業所等の数	92 か所	96 か所	114 か所
長野県の月額平均工賃	10, 548 円	10, 955 円	10, 771 円
3 万円以上達成事業所数	1	2	2

4 達成目標

- (1) 県は、平成 23 年度までに次の目標達成を目指します。
 - ① 県全体の事業所等の月額平均工賃を 22, 000 円以上とします。
 - ② 月額平均工賃 3 万円以上を達成する事業所等の数を県全体で 30 か所以上とします。

【目標設定の考え方】

県が設定する目標工賃は、県全体の事業所等の月額平均工賃です。

目標工賃は、障害年金等の社会保障給付等による収入と合わせて、地域で経済的に自立した生活を送るために必要な額を設定する必要があります。

20歳、一人暮らし、障害基礎年金2級受給者をモデルに必要な額を算定すると約30,000円となります。

しかし、平成18年度実績が10,548円の月額平均工賃を平成23年度までに30,000円以上にするには、実際にはかなり難しいと考えられます。

本計画を立てるために開催した「工賃倍増5か年計画策定検討会」においても30,000円以上とすべきとの議論もありましたが、現在、事業所等が、コミュニケーションの場、社会参加の場、日常生活機能訓練の場、収入確保の場、職業準備訓練の場等様々な目的の日中活動の場として利用されている状況を考慮して、検討した結果、2つの目標を設定することとします。

- ① 県全体の事業所等の月額平均工賃は、平成23年度までの達成目標としては、平成18年度実績10,548円の倍である22,000円以上と設定し、平成23年度以降引き続き30,000円以上を目指します。
- ② 月額平均工賃30,000円以上を達成する事業所等の数をもう一つの目標として設定します。

平成18年度の長野県の月額平均工賃実績では、30,000円の2分の1である15,000円以上の金額区分の事業所数が21あります。この区分に該当する事業所が、単に倍増して30,000円以上になるというわけではありませんが、30,000円以上を達成する事業所の数の目標としては、この21を超える数を検討し、工賃倍増5か年計画策定検討会において30か所以上と設定しました。

【事業所等における目標工賃設定について】

工賃アップの取組は、県と事業所等とが一体となって取り組まなければ推進することが難しいものです。

工賃アップの取組に当たっては、事業所等としても工賃アップに向けた計画（以下「工賃引上げ計画」という。）を積極的に作成し、実施することが望まれます。

この工賃引上げ計画の作成は、平成19年度から23年度までの間に行われることが望ましく、平成23年度の目標工賃を設定し計画的な工賃アップの取組が望まれます。この目標工賃設定の留意事項は次のとおりです。

- ① 工賃アップに取り組む事業所等においては、事業所ごとに現状、有する資源、地域性、利用者の意向、地域の実情を踏まえた生活費、県の目標工賃等を勘案して、独自の目標工賃を設定する必要があります。
- ② 目標工賃の設定に当たっては、事業所全体での合意形成や目標の共有化を図りながら設定することが重要です。

Ⅲ 課題と取組の視点

1 利用者の生活を支えるための工賃アップに向けた支援

課題等	取組を進めるに当たっての視点
①工賃アップに対する意識に関する課題 ・工賃アップに対する意識が事業所内（経営者、職員）でまだ共有されていない状況がある。 ・事業所と利用者及びその家族との間で工賃アップに対する意識のズレが生じている。	・事業所の経営理念、目指す方向を確認、再構築して、事業所内の経営者や職員ばかりでなく、事業所の利用者、利用者の家族まで含めて、工賃アップに向けた共通の意識を持つ必要がある。
②工賃アップに取り組む計画に関する課題 ・工賃アップに取り組んでいるが、計画的なものとなっていない。	・工賃引上げ計画を作成し、計画的に取り組む必要がある。 ・工賃引上げ計画を推進していくためには、事業所経営者のリーダーシップの下で、職員が主体的に取り組む必要がある。

2 企業的な経営手法の導入に向けた支援

課題等	取組を進めるに当たっての視点
① 経営手法に関する現状と課題 ・生産販売活動において、基本的な経営姿勢である「生産しているものは商品であり、商品をお客様に買っていただく」などの顧客意識やビジネスマナーが見落とされてしまう傾向がある。 ・商品のコスト意識や市場のニーズ把握などが不足している。	・企業的な経営の考え方や手法を活用する必要がある。 ・事業所経営者や職員が、行政や企業で開催する研修等に参加して、スキルアップを図る必要がある。
② 受注・販路開拓に関する課題 ・企業からの下請の受注単価が低いため、受注先を変更したいと考えても新たな仕事の開拓が難しい状況にある。 ・受注先や販売先の開拓が不足している。 ・工賃アップの課題を自主的に解決する実行力が不足している。	・マーケティング等企業の手法を活用し、自主製品の開発・改良、受注開拓や新たな業務開発を行う必要がある。 ・事業所の外に出向き、受注開拓や販売先拡大のための営業活動を積極的に導入する必要がある。 ・企業や地域、事業所間の連携を強化し、ビジネスチャンスを広げる必要がある。
③工賃アップに取り組む人材に関する課題 ・現状の業務が手一杯で、工賃アップにまで取り組めない。 ・工賃アップのへの取組み方が分らない。	・人材を有効活用できる運営体制や作業種目等の見直しを検討する必要がある。 ・事業所経営者や職員が、行政や民間で開催する研修等に参加して、スキルアップを図る必要がある。

3 官公需と企業からの発注促進

課 題 等	取組を進めるに当たっての視点
<ul style="list-style-type: none"> ・ 地方公共団体から優先的な物品等の発注や共同受注による清掃等が行われているが、受注を拡大したい。 ・ 企業が発注しやすい環境が不足している。 	<ul style="list-style-type: none"> ・ 事業所が受注できる物品や作業内容と地方公共団体から発注が見込まれる物品や作業内容とのマッチングを促進する必要がある。 ・ 受注拡大に向けた受け入れ体制（業務の量、納期、質など）の確保をしていく必要がある。 ・ 企業向けの制度等を企業に周知し、発注環境を整えていく必要がある。

4 ネットワーク構築支援

課 題 等	取組を進めるに当たっての視点
<p>① 事業所と企業等との連携に関する課題</p> <ul style="list-style-type: none"> ・ 事業所は企業との交流が不足しており、そのため、企業のニーズや事業所生産力を有効活用できる業務を持つ企業の存在等を把握する機会を得ることが困難な状態である。 ・ 一方、企業も同様に、事業所の生産力を有効に活用することに気づいていない状況がある。 <p>② 関係機関や関係団体、消費者等地域との連携が不足している。</p>	<ul style="list-style-type: none"> ・ 企業や地域の商工団体との連携や事業所間の連携を強化していく必要がある。 ・ 関係機関や関係団体等地域との連携を強化していく必要がある。

IV 県が取り組む支援策

1 事業実施上の主な目標（平成22年度、23年度）

- (1) 具体的な成果事例の創出
- (2) 各事業所における計画の実行、目標管理、実行管理の確立
→ 事業経営を意識する事業所への転換
- (3) 自立的・継続的な工賃アップの取組みへの布石
→ 継続的な工賃アップの活動が促進されるよう地域活動を牽引していく
リーダー的な施設の育成
- (4) 効率的・効果的な工賃アップ活動の普及
→ 倍増カフェ（複数の施設が連携して取組む工賃アップの手法）、施設外
就労等を普及・拡大
- (5) 成功事例の普及による取組みの拡大
→ 成果事例のとりまとめと周知

2 効果的な支援と対象施設の取組みの評価（平成22年度、23年度）

事業効果を高めるため、平成22年度以降は、必要に応じて支援対象を絞り込んだ支援を行います。

この場合、平成21年度までの各事業所の取組みを評価するとともに、各施設の要望を踏まえるなどして対象施設を絞り込みます。評価基準については、福祉就労強化事業の推進組織において検討します。

3 県が取り組む（取り組んできた）支援策（平成19年度～）

(1) 利用者の生活を支えるための工賃アップに向けた支援策

① 工賃アップに向けた取組に対する意識づくり

ア 好事例集の作成・紹介（平成22年度、23年度）

- ・ 福祉就労強化事業や先行して工賃アップに取り組んでいる事業所等の好事例を事例集としてまとめ、県のホームページ等で紹介します。

イ 工賃アップ推進員による個別支援（平成19年度～）

- ・ 工賃アップにどう取り組むか事業所等の具体的な課題について、工賃アップ推進員（授産活動活性化支援員（19年度））が個別に相談に応じることにより、工賃アップへの意識が高まるよう支援します。

ウ 福祉就労強化事業を活用した工賃アップの取組を通じた意識づくりの支援（平成19年度～）

- ・ 福祉就労強化事業の民間の専門技能を有する人材（登録コーディネーター）を派遣し、工賃アップの取組を企業的な手法を学び実践することにより、工賃アップの可能性を知り、工賃アップへの積極的な意識が持てるように支援します。

- ・ 福祉就労強化事業の施設外就労支援を活用して、営業開拓を実践することにより、工賃アップの可能性を理解し、工賃アップへの積極的な意識が持てるように支援します。

エ 工賃アップ基礎セミナーの開催（平成 20 年度、21 年度）

- ・ 県の支援策、制度等を周知するほか、工賃アップに向けた共通の意識づくりや経営手法の基礎的な方策を学び、工賃アップに取り組む基礎セミナーを開催します。

② 計画的な工賃アップの取組

ア 工賃引上げステップアップセミナー（平成 20 年度～）

- ・ 工賃引上げ計画を策定した施設が、戦略シートに基づき自立的に計画を実行できるよう商品開発、販売力の強化策や改善策について学ぶ（セミナーⅠ）
目標管理、実行管理ができるよう経営意識や知識について実践を踏まえながら学ぶ（セミナーⅡ）等のセミナーを開催します。

イ 工賃引上げフォローアップセミナー（平成 21 年度～）

- ・ 継続的な工賃アップの活動が促進されるよう、工賃アップのモデルとなるとともに地域活動を牽引していく事業所を育成するためのセミナーを開催します。

ウ 工賃倍増計画実践モデル事業の実施（平成 20 年度～）

- ・ 工賃引上げ計画を作成、実践する事業所を選定の上、工賃アップの実績がある経営コンサルタントを 1 年間継続して派遣して集中的な支援を行い、計画の立案、実行方法について指導を行うことにより、工賃アップのモデル事業所をつくります。
- ・ モデル事業所による計画的な工賃アップの手法を各種セミナー等を通じて周知します。

エ 工賃引上げ計画策定セミナーの開催（平成 20 年度、21 年度）

- ・ 工賃引上げ計画やその実現に向けた取組手法、マーケティングや工賃目標の設定など、各事業所が事業所の状況に応じた工賃引上げ計画の策定方法を工賃アップの実績のある者から学ぶ「工賃引上げ計画策定セミナー」を開催します。

(2) 企業的な経営手法の導入等により工賃アップへの取組を実践する場合の支援

① 事業所等への個別支援（平成 19 年度～）

- ・ 企業のネットワークに通じた人材（工賃アップ推進員）を配置し、（平成 20 年度～）企業への営業や業務開拓等を支援します。（平成 19 年度までは、県職員を授産活動活性化支援員として配置）
- ・ 事業所と企業等との業務取引のネットワークづくりを支援します。
- ・ 企業経営の考え方や手法を個別にアドバイスします。
- ・ 取組を実践する際の課題について個別の相談支援を行います。
- ・ 県の支援策や制度を周知します。

② 授産製品の販売に対する支援（平成 20 年度～）

授産製品の売り上げの拡大を図るため、「販売促進員」を配置し、授産製品の販路

開拓及び販売を実行支援します。

③ 民間の専門技能活用支援（平成 19 年度～）

- ・ 工賃アップの取組を実践する場合に必要な民間の専門技能を有する多様な人材を事業所等のニーズに応じて派遣し、経営改善や工賃アップに向けた取組手法をアドバイスします。（平成 19 年度～）
- ・ 事案により、工賃アップ推進員と共に工賃アップの先進事例の実績のある工賃アップアドバイザーを派遣して、工賃アップの取組の実践を支援します。（平成 20 年度～）

④ 施設外授産活動等促進支援（平成 19 年度～）

事業所の外に出向いて施設外授産や営業活動するための代替職員を確保するための支援を行います。

⑤ 共同受注・共同販売等に対する支援（平成 19 年度～）

事業所等の共同受注・共同販売等の連携を企画し、事業所間の連携を強化する支援を行います。

- ・ 事業所間の連携を促進し、スケールメリットを生かすよう支援します。
- ・ 1 事業所では、請け負えない大口受注業務の企画調整を行います。

⑥ 自主製品販売促進等のホームページの構築（平成 20 年度～）

売上げ増加につなげるため、事業所等の自主製品を紹介し、自主製品の販売につながるホームページの構築や有効な活用方法を検討します。

(3) 官公需と企業からの発注の促進

① 地方公共団体や地方公営企業からの発注の促進（平成 19 年度～）

- ・ 障害者多数雇用事業者等（事業所等が含まれる。）からの優先的な物品等の調達を積極的に実施します。（平成 19 年度～）
- ・ 地方公共団体が行う契約制度の改正（障害者支援施設等との随意契約の範囲の拡大）（地方自治法施行令の改正、平成 20 年 3 月～）を積極的に周知し、地方公共団体や公営企業からの業務発注を促進します。また、工賃アップ推進員が、事業所等の受注や販路の開拓につながるよう支援します。（平成 20 年度～）

② 企業からの発注促進（平成 19 年度～）

- ・ 授産活動活性化支援員（工賃アップ推進員）による企業訪問や地域の商工団体等を通じて、企業向けの各種制度（在宅就業者支援制度の対象施設の拡大（平成 19 年度～）、発注促進税制（平成 20 年度～）等）を企業に周知するとともに、その活用を促し、企業からの発注を促進します。
- ・ 企業が在宅就業者支援制度を活用するためには、事業所等の在宅就業支援団体としての登録が必要なため、事業所等に対して、在宅就業支援団体の登録を促します。

(4) ネットワーク構築支援

① 企業等との連携強化（平成 19 年度～）

- ・ 事業所等と企業や地域の商工団体等との連携が図られるよう支援します。
- ・ 地域の商工団体等との連携の場を紹介します。

- ・ 工賃アップ推進員により地域の企業とのネットワークづくりを支援します。
- ② 関係機関、関係団体等との連携（平成 19 年度～）
- ・ 事業所等と地域の関係団体や関係機関等との連携が図られるよう市町村や地域の障害者自立支援協議会等を通じて支援します。

（注）県が取り組む支援施策については、工賃倍増 5 か年計画の対象となっている事業所に加えて、次の事業所が支援の対象となります。

- ① 就労継続支援 A 型事業所、障害者自立支援法移行前の身体障害者福祉工場、知的障害者福祉工場及び精神障害者福祉工場等のうち「工賃引上げ計画」を作成し、積極的な取組を行っている事業所
- ② 地域活動支援センター及び小規模作業所のうち就労継続支援 B 型事業所等の事業への移行が具体的に計画されており、工賃アップに意欲的に取り組む事業所

V 事業所等の工賃実績の把握と公表

- ・ 国が実施する工賃の実態調査を通じ、事業所等の工賃実績を把握するとともに、県のホームページ等で公表します。（平成 19 年度～）

【実態調査対象施設】

就労継続支援 A 型事業所、就労継続支援 B 型事業所、身体・知的・精神障害入所・通所授産施設（小規模通所授産施設を含む。）、身体・知的障害者福祉工場

VI 「工賃倍増 5 か年計画」の検証等

- ・ 県の 5 か年計画を評価・検証するため、「工賃倍増 5 か年計画評価検証委員会」を設置し、計画の見直しを検討します。平成 21 年度に計画の評価・検証を行いました。

目標工賃達成のための年次計画の作成及び具体的な取組の実施、目標の達成状況の点検及び評価を行い、その結果に基づき、所要の見直しを行う工賃倍増 P D C A (plan, do, check, action) サイクルを確立していきます。

- | | |
|-----------|------------------------------|
| 平成 19 年度 | プラン策定 (P l a n) |
| 平成 20 年度 | プラン実行 (D o) |
| 平成 21 年度 | プラン評価・検証 (C h e c k) |
| 平成 22 年度～ | 見直したプランによる施策実行 (A c t i o n) |

平成 20 年度工賃実績に関する分析・評価

(1) 目標月額平均工賃と実績推移 (1人1月当たり工賃支払平均額)

区 分	H18 年度 (A)	H19 年度 (B)	(B) - (A)	H20 年度 (C)	(C) - (B)	H23 年度 目 標
月額平均工賃(円)	10,548	10,955	407 (3.9%)	10,771	▲ 184 (▲ 1.7%)	22,000
(対象事業所数)	(92 か所)	(96 か所)	—	(114 か所)	—	—
3万円以上達成 事業所数	1	2	—	2	—	30
参考:2万円以上	15	8	—	9	—	—

(2) 平成20年度工賃実績と計画策定

(ア) 工賃引上げ計画を策定した事業所 : 51か所(就労継続B22、授産施設 29)

区 分	H19 (A)	H20 (B)	(B) - (A)	増減率
月額平均工賃(円)	10,310	10,798	488	4.7%

(イ) 工賃引上げ計画を策定していない事業所 : 50か所(就労継続B15、授産施設 35)

区 分	H19 (A)	H20 (B)	(B) - (A)	増減率
月額平均工賃(円)	11,530	10,620	▲ 910	▲ 7.9%

*新規報告対象の13事業所は、前年度実績数字がないため除く。

(3) 報告対象外で計画を策定した事業所の状況 (19 か所:地域活動支援センター等)

区 分	H19 (A)	H20 (B)	(B) - (A)	増減率
月額平均工賃(円)	7,548	8,143	595	7.9%

平成20年度長野県の工賃月額の実績について

1 施設種別内訳

障害の種類	施設種別	報告対象数	施設数 (21.4.1)	施設の定員 (人)	1人1月当たり工賃支払平均額 (円、端数四捨五入)
-	就労継続支援B型	50	64	10~45	10,698
身体障害者	小規模通所授産	5	2	10~19	11,611
	通所授産(入所通所部含)	5	5	10~35	13,056
	入所授産	5	5	40~50	5,205
知的障害者	小規模通所授産	1	0	12	3,325
	通所授産(入所通所部含)	28	26	20~45	14,602
	入所授産	4	4	35~60	5,485
精神障害者	小規模通所授産	4	4	15~19	9,054
	通所授産	11	9	20~25	8,483
	入所授産	1	1	24	7,298
小計(工賃倍増計画対象施設)		114	120		10,771

(参考)

-	就労継続支援A型	7	9	10~40	98,959
知的障害者	福祉工場	1	1	20	68,398
総計		122	130		15,330

(調査方法)

ア 本工賃実績は、国通知〔平成19年4月2日付障発第0402001号『就労移行支援事業、就労継続支援事業(A型、B型)における留意事項について』厚生労働省社会・援護局障害保健福祉部障害福祉課長通知〕に基づき事業者(施設)から報告を受けた平成20年度の工賃実績

イ 工賃実績報告対象事業所等(平成21年3月31日に以下の事業所である場合)

(一体的な管理運営が行われている事業にあっても、事業ごとに算定)

① 就労継続支援事業所(A型、B型)

② 身体・知的・精神障害者の入所・通所(小規模を含む。)授産施設、福祉工場

* 上記以外の事業で「工賃」が生ずる場合にあっては、今回は工賃実績を求めない。

ウ 工賃の範囲

工賃、賃金、給与、手当及び賞与など、事業者が利用者に支払う全てのもの

2 金額別分布状況

月額平均工賃(円)	H18年度 事業所数	H20年度 事業所数
32,000～33,000	1	1
31,000～32,000	0	0
30,000～31,000	0	1
29,000～30,000	1	0
28,000～29,000	1	0
27,000～28,000	2	1
26,000～27,000	1	0
25,000～26,000	0	2
24,000～25,000	1	1
23,000～24,000	2	1
22,000～23,000	1	0
21,000～22,000	2	1
20,000～21,000	3	1
19,000～20,000	1	3
18,000～19,000	0	2
17,000～18,000	0	2
16,000～17,000	1	2
15,000～16,000	4	4
14,000～15,000	2	2
13,000～14,000	3	6
12,000～13,000	2	6
11,000～12,000	6	7
10,000～11,000	8	16
9,000～10,000	8	7
8,000～9,000	7	12
7,000～8,000	9	8
6,000～7,000	7	7
5,000～6,000	9	8
4,000～5,000	1	3
3,000～4,000	1	4
2,000～3,000	5	3
1,000～2,000	3	1
0～1,000	0	2
計	92	114

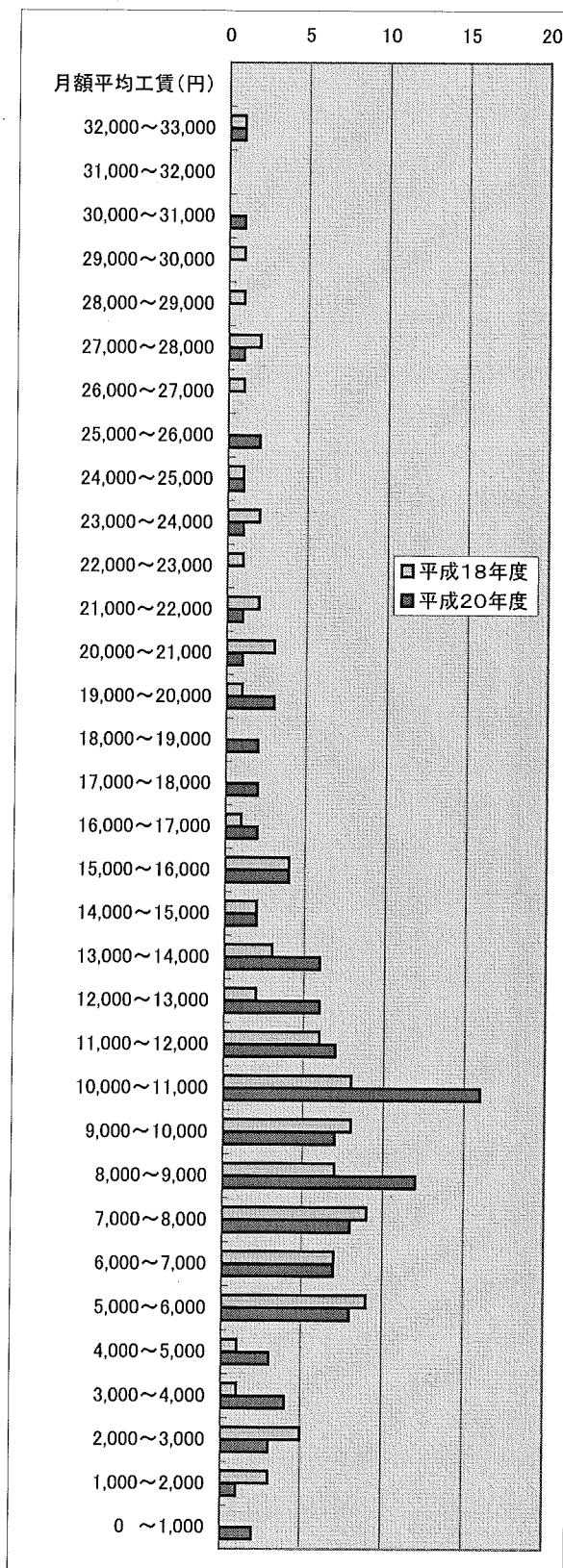

3 施設別工賃実績

種別	設置主体	平成20年度当初の施設名	工賃支払総月数 B(か月)	工賃支払総額 A(円)	1人1月あたり 工賃支払平均額 A/B(円、端数 四捨五入)	時給換 算 (円)	定員	所在地	電話番号	授産品目等	就労時間
就労継続支援B型	(福)七草会	おむすび作業所	330	5,147,215	15,598	227	24	小諸市菱平字西丸山 187	0267-22- 3844	豆腐製造販売、綿線製造受託	9時30分～15時00分
就労継続支援B型	(福)長野県知的障害 者育成会	小諸みかげ	108	1,069,300	9,901	86	13	小諸市御影新田2238- 1	0267-26- 1301	きのご栽培容器清掃、箱折 り、ダンボールの裁ち、受 託清掃作業	9時30分～15時30分
就労継続支援B型	(福)ちいさがた福祉 会	さんらいずホーム就労継 続型事業所	129	1,493,400	11,577	140	10	東御市常田889-1	0268-62- 0680	パン・クッキー製造・販売、 喫茶	9時00分～15時00分
就労継続支援B型	(福)まるご福祉会	とんぼハウス	329	3,426,950	10,416	156	24	上田市生田5071-1	0268-43- 2567	パン・クッキー製造販売、木 工品製作販売	9時00分～16時00分
就労継続支援B型	(NPO)仁の会	絆園	168	1,349,085	8,030	95	12	上田市古安曽1650-1	0268-39- 7878	箱折り、箱組み立て	9時00分～15時00分
就労継続支援B型	(福)七草会	風ととくべえ	127	2,751,291	21,664	195	10	上田市真田大字長 字紙見原4634-1	0268-72- 9898	養鶏、農作業受託	8時00分～17時00分
就労継続支援B型	(福)かりがね福祉会	OIDEYOハウス	179	967,257	5,404	80	20	上田市真田町磨磨 8551-2	0268-73- 0005	農作物の栽培・販売	9時30分～15時15分
就労継続支援B型	(NPO)ほけっと	ほけっと	108	650,850	6,026	69	14	上田市中央3-8-4	0268-29- 0778	喫茶・販売上げ(クッ キ、かりがねとう製造販 売)、ヒール・朝蒸福袋	9時00分～16時00分
就労継続支援B型	(福)この街福祉会	多機能型施設夢屋&モモ	156	540,865	3,467	138	15	諏訪郡富士見町鏡 7828-1	0266-64- 2196	クッキー・織り製品・葉書き 製造販売	9時00分～15時00分
就労継続支援B型	(福)伊那市社会福祉 協議会	障害者社会就労センター ゆめわく	405	3,553,835	8,775	159	30	伊那市伊那298-1	0265-73- 2541	織物、木工作品の製造・販売	9時00分～16時00分
就労継続支援B型	(福)伊那市社会福祉 協議会	障害者社会生活支援セン ター輪っこはりす・コス モスの家(従たる事業所	382	3,085,701	8,078	171	30	伊那市伊那4462	0265-76- 6745	箱折り、清掃業務、割り箸を 紙袋へ入れる	9時00分～16時00分
就労継続支援B型	(福)伊那市社会福祉 協議会	障害者社会就労センタ ーひまりの家・さくらの 家(従たる事業所含む)	338	3,434,387	10,161	154	40	伊那市長谷非持569-1	0265-98- 1182	箱折り、清掃業務、割り箸を 紙袋へ入れる	9時00分～16時00分
就労継続支援B型	(NPO)はらっぱの 会	はらっぱのレストラン	255	1,505,320	5,903	197	20	伊那市伊那2002	0265-76- 1923	レストラン営業、パン製造販 売	9時00分～16時00分
就労継続支援B型	(福)ちくま	ちくま	256	1,662,200	6,493	72	20	松本市宮田8-22	0263-26- 6330	固形石けん、縫製品製造	9時00分～15時30分
就労継続支援B型	(福)長野県知的障害 者育成会	エルサポートパノマ	214	3,193,010	14,921	179	20	松本市沢村1-10-9	0263-35- 0811	委託清掃、資源物回収	9時00分～16時00分
就労継続支援B型	(NPO)なかまと	てとと常磐作業所(従 たる事業所含む)	445	7,359,500	16,538	160	45	大町市常盤5970	0261-23- 2822	ダンボール加工、箱折り、精 密機械部品組み立て	9時00分～16時00分
就労継続支援B型	(福)大町市社会福祉 協議会	大町市社会福祉協議会指 定生活介護事業所	376	3,962,809	10,539	277	30	大町市大町1129	0261-23- 3650	箱折り、菓子詰、シール貼り、 縫製品製造、石けん、ばか し製造	8時30分～17時30分
就労継続支援B型	(福)絆の会	悠友ハウス	398	4,276,491	10,745	291	30	長野市菱科85	026-237- 5131	造園、清掃、箱折り、ボスダイ ニング、喫茶、ワゴンカフェ販 売	9時00分～17時00分
就労継続支援B型	(福)すこう福祉会	ワークハウスわらしべ	207	2,610,325	12,610	182	15	須坂市大字小河原 1234-1	026-248- 5678	豆腐製造、印刷	9時00分～16時00分

種別	設置主体	平成20年度当初の施設名	工賃支払総月数 B(か月)	工賃支払総額 A(円)	1人1月あたり 工賃支払平均額 A/B(円、端数 四捨五入)	時給換 算 (円)	定員	所在地	電話番号	授産品目等	就労時間
就労継続支援B型	(福) 絆の会	キャロットハウス	229	4,613,215	20,145	448	20	長野市柳原字土橋南 659-1	026-263- 9788	野菜の下ごしらえ、ドライフ ルーツの袋詰め	9時00分～15時30分
就労継続支援B型	(福) 稲田会	ワークセンターYUI	218	2,088,824	9,582	151	20	長野市徳間1144-5	026-255- 7770	おむすび・クッキー製造販 売 農産物製造販売、手工芸 品製造販売	10時00分～15時00分
就労継続支援B型	(福) 長野市社会事業 協会	障害者福祉施設長野市栗 田園	226	1,783,467	7,891	-	20	長野市大字栗田103	026-227- 7211	シルク製品、箱折り、古紙回 収、ペーパースーツ留め	9時00分～16時00分
就労継続支援B型	(NPO) 障がい者サ ポートクラブゆめ	就労継続支援事業所ポ ケット	161	2,012,531	12,500	142	10	須坂市亀倉5-1	026-242- 7277	靴下、公園掃除、花製造、や まいも製造	9時00分～16時00分
就労継続支援B型	(NPO) さくら会	エスサーピスさくら	827	4,972,956	6,013	144	34	長野市桜枝町1244-5	026-232- 1144	まのこケース拭き	9時00分～16時00分
就労継続支援B型	(福) いなりやま福祉 会	いなりやま共同作業所	152	1,219,770	8,025	115	14	千曲市大字稲荷山 2152-1	026-273- 2825	煎餅製造販売、縫製品製造販 売	9時00分～15時00分
就労継続支援B型	(福) 夢工房福祉会	須坂ひだまり作業所	106	781,075	7,369	120	12	須坂市須坂字春木町 483-3	026-248- 2194	さをり織り製品製造販売、土 産品小分け作業、ダンボール 組立	9時30分～15時30分
就労継続支援B型	(福) 高水福祉会	ふっくら工房ふるさと (旧分場含む)	468	5,169,705	11,046	159	40	飯山市野坂321 1	0269-62- 1710	パン・菓子製造販売、さをり 織り等縫製品製作販売、土 産品製造販売	8時15分～17時15分
就労継続支援B型	NPOウイズハートさ くら	ワークポート野原の丘 (旧野原の丘共同作業 所)	427	3,071,615	7,193	264	20	小諸市甲3354- 2	0267-24- 1244	委託清掃、食品等仕入れ販 売、手芸品製作販売、農作業	8時30分～16時00分
就労継続支援B型	NPOウイズハートさ くら	佐久の泉共同作業所セン ター	104	1,066,617	10,256	236	25	佐久市取田183	0267-63- 4048	パウンドケーキ製造	9時00分～15時10分
就労継続支援B型	NPO佐久福祉事業団 体「傘の会」	すぎな作業所	166	2,516,179	15,158	154	20	佐久市鶴瀬602- 17	0267-68- 6548	業務委託作業(ペットボトル リサイクル、石鹸加工等)、 農園芸作業	9時00分～16時00分
就労継続支援B型	(福) 佐久学舎	アシストこまば	61	636,158	10,429	138	10	佐久市平賀4165 1	0267-62- 6505	クッキー、セルブ消掃	9時30分～15時30分
就労継続支援B型	(福) しあわせ	カントリローロードあおき	12	70,780	5,898	93	14	小県郡青木村田沢立 石3238-4	0268-49- 0604	リサイクル雑貨製作販売	10時00分～15時30分
就労継続支援B型	NPO普通の暮らし研究所	岩井屋農園	27	224,650	8,320	80	20	東御市中田220	0268-64- 1439	農産物、造園花木	9時30分～16時30分
就労継続支援B型	NPO気塾	ワークハウス塩崎園	2	15,200	7,600	200	10	上田市下室賀783	0268-37- 2115	プラスチック製品の検品、箱 詰	9時30分～15時30分
就労継続支援B型	NPO岡谷市手をつな ぐ育成会	指定障害福祉サービス事 業所エコーアおかや	294	2,578,361	8,770	77	24	岡谷市郷田2-1- 52	0266-23- 8090	農産物、薪、陶器、木工品の 製作・販売、工業製品委託加 工	9時00分～16時00分
就労継続支援B型	(福) 駒ヶ根市社会福 祉協議会	駒ヶ根市障害者就労セン ター伊南松木園	275	3,552,900	12,920	132	25	駒ヶ根市上郷栄町2 3-3	0265-83- 7531	電子部品の組み立て、リサイ クル品分類等、洗濯物たたみ	9時00分～16時00分
就労継続支援B型	(福) 長野県知的障害 者育成会	指定障害者多機能型福祉 施設Lサポート久堅農園	240	1,412,550	5,886	103	18	飯田市下久堅栢野沢 3333	0265-29- 8776	農業	9時00分～16時00分
就労継続支援B型	(福) 希望の虹	いずみの家	397	3,323,775	8,372	125	15	飯田市今宮町四丁目 5609-2	0265-52- 2458	パン・菓子製造販売	9時00分～15時00分
就労継続支援B型	NPOハートケア蒼い 風	障害者サポートセンター ここねっと	7	23,444	3,349	326	14	飯田市今宮町2-5 9	0265-53- 5503	清掃作業、リサイクル作業、 紙すき製品製造販売	9時00分～16時00分

種別	設置主体	平成20年度当初の施設名	工賃支払総月数 B(か月)	工賃支払総額 A(円)	1人1月あたり 工賃支払平均額 A/B(円、端数 四捨五入)	時給換 算 (円)	定員	所在地	電話番号	授産品目等	就労時間
就労継続支援B型	(福)南木曾町社会福祉協議会	ひだまり工房	114	2,075,901	18,210	289	15	木曾郡南木曾町田立143-1	0573-75-5223	堆肥販売、新聞・雑誌・アルミ缶・牛乳パック回収・ベックトボト洗浄	9時00分～15時00分
就労継続支援B型	(福)木曾社会福祉事業協会	こまくさワークセンター	158	1,805,000	11,424	163	16	木曾郡上松町小川立町1255	0264-52-3227	有機肥料、BDF燃料、リサイクル、やさいも	9時30分～15時00分
就労継続支援B型	(福)中信社会福祉協会	第二公立学舎	228	2,875,726	12,613	159	20	松本市今井字和田道4900	0263-86-7623	石けん・バイオディーゼルの原料	9時30分～15時30分
就労継続支援B型	NPOハートラインまつもと	ゆくもり喫茶むくの木	166	1,335,408	8,045	171	14	松本市寿北7丁目23-17	0263-86-8010	喫茶、グッズ・アクセサリー製造販売、野菜仕入れ販売、スノー製造販売	9時30分～15時30分
就労継続支援B型	NPOレスパイトケアはちもり	就労継続支援事業B型事業所森のこびと	216	5,901,670	27,323	275	20	東筑摩郡朝日村古見字山際3605-1	0263-99-4055	パン製造販売、農産物販売、資源物回収	9時30分～16時00分
就労継続支援B型	(有)とざわ	マイ・ハート大原	320	4,160,000	13,000	155	20	大町市大町5666-3	0261-23-6660	ダンボール加工、シール貼り	9時15分～16時30分
就労継続支援B型	(有)とざわ	マイ・ハート立石	56	715,000	12,768	163	20	安曇野市豊科4868	0263-73-1876	ダンボール加工、シール貼り	9時15分～16時30分
就労継続支援B型	(福)絆の会	あんだんて	89	854,900	9,606	249	20	長野市篠ノ井布高田832	026-213-6122	豆腐製造・販売、朝食提供	8時45分～16時00分
就労継続支援B型	NPOどんぐり福祉会	どんぐりファーム	150	3,472,990	23,153	226	20	長野市川中島町原字権現堂沖771-4	026-299-3288	えのき茸選別袋詰め、農作物生産・販売作業、トマト収穫作業	9時00分～16時00分
就労継続支援B型	(福)夢工房福祉会	小布施町ワークホームみすみ草	187	2,614,222	13,980	156	20	上高井郡小布施町都住176	026-247-6343	箱折り、土産品袋詰め・計量包装袋、果物等の緩衝包装材料仕上げ、玩具部品の袋詰め	9時00分～16時00分
就労継続支援B型	(福)高水福祉会	棚田の杜ほくすい	215	923,932	4,297	69	20	飯山市瑞穂豊602	0269-65-3720	布ぞうり、きこキヤップ精掃	9時30分～15時30分
身体障害者小規模通所授産	飯島町	こまくさ園	217	2,256,606	10,399	112	19	上伊那郡飯島町飯島2317-3	0265-86-6172	紙すき製品(カレンダール他)等製造販売、ホーム袋詰め	9時00分～16時00分
身体障害者小規模通所授産	安曇野市	ふさぼの家	108	628,637	5,821	228	19	安曇野市明科東川手606-2	0263-62-3543	さをり織り製品販売、アルミ缶・牛乳パックリサイクル事業	9時00分～16時00分
身体障害者小規模通所授産	(福)安曇野市社会福祉協議会	豊科小規模通所授産事業所たんぽぽ	183	2,472,248	13,510	124	19	安曇野市豊科4095-1	0263-72-7416	クッキー・パウンドケーキ・手工芸販売、陶芸製品製造	9時00分～16時00分
身体障害者小規模通所授産	波田町	波田町身体障害者小規模通所授産施設(友夢)	192	2,066,415	10,763	257	19	東筑摩郡波田町6908-1	0263-92-6061	木工品・手芸品製作販売、農産物生産販売、石焼き芋販売	9時30分～15時30分
身体障害者小規模通所授産	飯綱町	たんぽぽ	88	1,725,650	19,610	192	10	上水内郡飯綱町三水字川181	026-253-8456	縫製製品製造、農産物、古紙回収等	9時00分～16時00分
身体障害者通所授産	(福)上田しいのみ会	上田しいのみ園通所部	108	58,140	538	31	10	上田市中之条801	0268-27-3166	消臭がけ製造、花粉症予防マスキ製造	9時15分～14時00分
身体障害者通所授産	(福)下伊那社会福祉会	高森荘通所部(分場舎む)	324	2,801,957	8,648	131	29	下伊那郡高森町山吹4473	0265-35-6811	菓子箱折り、シール貼り、タオル・割り箸袋入れ、モーター組み立て	9時30分～15時30分
身体障害者通所授産	(福)誠心福祉協会	幸泉園通所部	88	317,737	3,611	69	15	安曇野市三郷小倉2865-1	0263-77-5871	ねじの部品作製、食品袋詰め、食品パッケージのシール貼付	9時00分～12時00分
身体障害者通所授産	(福)長野県視覚障害者福祉協会	ふれっ手	188	6,106,827	32,483	488	20	松本市旭2-11-45	0263-36-0365	古布再生製品、名刺印刷、マッソーシ	10時00分～15時00分

種別	設置主体	平成20年度当初の施設名	工賃支払 総月数 B(か月)	工賃支払総額 A(円)	1人1月あたり 工賃支払平均額 A/B(円、端数 四捨五入)	時給換 算 (円)	定員	所在地	電話番号	授産品目等	就労時間
身体障害者通所授産	(福) ながのコロナー	ワークサポート篠ノ井	286	3,692,510	12,911	128	35	長野市篠ノ井布施五 明464-1	026-296- 1415	印刷作業、陶芸作業、蔵地管 理作業、フェニックス栽培及 販売	9時00分～16時30分
身体入所授産	(福) 上田しいのみ会	上田しいのみ園	574	490,524	855	30	40	上田市中之条601	0268-27- 3166	消臭ボーチ、花粉症予防マス ク製造	9時15分～14時00分
身体入所授産	(福) 下伊那社会福祉会	高森荘	477	2,674,623	5,607	103	40	下伊那郡高森町山吹 4473	0265-35- 6811	菓子箱折り、シール貼り、タ オル・折り紙入れ、モー ター組み立て	9時30分～15時30分
身体入所授産	(福) 誠心福祉協会	幸泉園	553	563,866	1,020	33	50	安曇野市三郷小倉 2685-1	0263-77- 5871	ぬじの顔品製作、食品袋語 食	9時00分～12時00分
身体入所授産	(福) ながのコロナー	ワークサポート篠ノ井	479	8,340,950	17,413	149	40	長野市篠ノ井布施五 明464-1	026-296- 1415	印刷作業、陶芸作業、蔵地管 理作業、フェニックス栽培・ 販売	9時00分～16時30分
身体入所授産	(福) ながのコロナー	ハートフル五明	475	1,244,420	2,620	37	40	長野市篠ノ井布施五 明464-1	026-296- 1415	きのこ栽培容器の汚れ落とし し、陶芸品製造、桌物用磁器 材の折り曲げ作業	9時00分～15時00分
知的障害者小規模通所授 産	(福) 長野県知的障害 者育成会	ドリムワークス	49	162,936	3,325	42	12	松本市神林5611-4	0263-86- 8812	資源回収、手工芸	10時00分～15時00分
知的障害者通所授産	(福) 小諸学舎	しのめ作業所	440	8,432,733	19,165	180	40	小諸市甲4127-19	0267-22- 9395	パン・クッキー・漬物製造販 売、リサイクル、農産物生産	9時00分～16時00分
知的障害者通所授産	(福) 佐久コスモ福祉会	佐久コスモワークス (分場含む)	564	6,282,450	11,139	115	45	佐久市岩村1880-5	0267-68- 8268	製パン・クッキー製造、豆腐 等の配達	8時30分～16時00分
知的障害者通所授産	(福) 佐久コスモ福祉会	第二佐久コスモワークス	192	525,200	2,795	31	20	佐久市大沢1280-1	0267-64- 5033	一口カステラ、さきり織り、 ピエス製品、木工製品、刺し 子製品	9時00分～16時00分
知的障害者通所授産	(福) 望月悠玄福祉会	ワークハウス牧	190	2,219,080	11,679	153	20	佐久市望月1729-6	0267-53- 6352	石鹸袋詰、袋折り・野菜生 産・販売、公園環境整備	8時30分～15時30分
知的障害者通所授産	小海町	はあーと工房ポッポ	295	2,895,158	9,814	182	20	南佐久郡小海町小海 4289-9	0267-92- 0810	パン・菓子製造販売	9時00分～15時30分
知的障害者通所授産	(福) 上田明照会	宝池和順園	461	4,621,678	10,025	121	34	上田市中央北2-7-3	0268-27- 6633	コーヒー焙煎販売、箱折作業	9時00分～15時30分
知的障害者通所授産	(福) つばさ福祉会	希望の里つばさ	216	2,251,335	10,423	99	20	岡谷市神明町4-11-14	0266-22- 5874	アルミ缶リサイクル、広告配 布、木工、縫製	9時00分～16時00分
知的障害者通所授産	(福) この街福祉会	この街学園	282	1,642,500	5,824	117	20	茅野市金沢御狩野 5771-4	0266-70- 0532	帽子・靴・加工、ハンブ製 品販売、ワイパーの製造委託	10時30分～15時00分
知的障害者通所授産	(福) この街福祉会	第2この街学園	247	1,751,080	7,089	153	20	諏訪郡下諏訪町字湖 浜6129-7	0266-27- 8974	喫茶、ポスティング、空缶つ ぶし	10時30分～15時00分
知的障害者通所授産	長野県	西駒郷(授産)通所部	380	4,009,076	10,550	96	40	上伊那郡宮田村5450- 186	0265-82- 5271	クリーニング業務、作業服部 分品加工、縫製材料袋詰め、背 板製作	9時00分～16時00分
知的障害者通所授産	(福) アソギム会	アンサンブル伊那	261	6,703,725	25,685	215	20	伊那市大字西箕輪 8077-1	0265-71- 8622	クッキー製造販売、カフェレ ストラン経営、有機野菜裁 増、薪、焼き芋製造販売	9時00分～16時00分
知的障害者通所授産	(福) 長野県社会福祉 事業団	ほっとワークスみのわ	252	4,738,766	18,805	204	20	上伊那郡箕輪町中箕 輪3730-560	0265-71- 3633	パン製造販売、農作業	9時00分～16時00分
知的障害者通所授産	(福) あゆみ会	あゆみ園	468	12,016,189	25,676	276	40	飯田市下久壁南原 803-10	0265-28- 8120	精密部品組み立て加工、食 品、水引加工、おむすび販売	9時00分～16時00分

種別	設置主体	平成20年度当初の施設名	工賃支払総月数 B(か月)	工賃支払総額 A(円)	1人1月あたり 工賃支払平均額 A/B(円、端数 四捨五入)	時給換 算 (円)	定員	所在地	電話番号	授産品目等	就労時間
知的障害者通所授産	(福) アンパル会	アンサンブル松川	387	11,802,565	30,498	257	20	下伊那郡松川町元大島1399-1	0265-34-0226	野菜・クッキー販売、栗茶	9時00分～16時00分
知的障害者通所授産	(福) 信濃こぶし会	こぶし園	316	4,447,176	14,073	151	40	下伊那郡豊丘村大字神籠4026-1	0265-35-8573	受託作業(農業用製品作り、タンポポ制作業)、雑草・干し柿生産	9時00分～16時00分
知的障害者通所授産	(福) 夢のつばさ	夢のつばさ	288	2,457,800	8,534	74	20	下伊那郡阿智村大字春日3291-4	0265-43-3737	パン・クッキー製造販売、農作物加工販売、工業品作成販売	9時00分～16時00分
知的障害者通所授産	(福) 中信社会福祉協会	共立舎通所部	456	4,954,753	10,866	149	35	松本市大字今井4822-1	0263-86-2043	雑草生産、陶芸品、手工芸品	9時30分～15時30分
知的障害者通所授産	(福) 7ilp福祉社会	第2ニムハウス・ゆい	290	4,028,820	13,892	-	20	松本市新村北原2750-1	0263-40-3366	カレー、クッキー製造販売、清掃、古紙回収	9時00分～16時00分
知的障害者通所授産	(福) 塩尻市社会福祉協議会	すみれの丘	352	5,553,681	15,778	142	30	塩尻市丘丘野村1788-86	0263-54-3114	箱折り、縫製品の製造・販売、野菜・花の生産、こんにゃく製造・販売	9時30分～16時00分
知的障害者通所授産	(福) 長野市社会事業協会	ひまわり	213	2,032,500	9,542	108	20	長野市大字富竹1570-3	026-296-1520	紙器加工、ポリ加工、食品加工、清掃・洗濯作業	9時15分～15時45分
知的障害者通所授産	(福) しののけ福祉社会	ポーチ有旅の丘	281	3,362,210	11,965	126	20	長野市篠ノ井布施五明2259	026-292-6574	製菓、陶芸品製造	9時00分～15時00分
知的障害者通所授産	(福) 育議会	須坂技術学園	408	7,076,415	17,344	224	32	須坂市大字八町字前山2368	026-246-2409	パン・クッキー製造販売、出張清掃作業、靴下返し作業、箱折り作業	9時00分～15時15分
知的障害者通所授産	(福) 夢工房福祉社会	ワークスペース夢工房	309	3,127,400	10,121	113	20	須坂市大字須坂1485-11	026-248-3002	印刷、手織製品作成販売	9時30分～15時45分
知的障害者通所授産	(福) いなりやま福祉社会	満天の星	312	4,101,890	13,147	152	20	千曲市稲高山2046-1	026-272-6645	染物製造販売、栗茶営業等	9時00分～15時00分
知的障害者通所授産	(福) くりのみ福祉社会	くりのみ園	266	5,243,699	19,713	211	20	上野井郡小布施町大字都住1238-2	026-247-6330	養鶏、農産物の生産・販売	9時00分～15時30分
知的障害者通所授産	(福) しあわせ	クロスロード	240	2,621,650	10,924	154	20	千曲市荻崎410-1	026-261-5002	クッキー・パウンドケーキ製造、栗茶、野菜・米作り	10時00分～15時00分
知的障害者通所授産	(福) ながのニコニー	はあてい若槻	386	6,083,030	15,759	145	30	長野市徳間1443	026-296-1418	縫製作業、緑地管理作業他	9時00分～16時30分
知的障害者通所授産	(福) 長野県社会福祉事業団	八雲作業所	274	6,816,764	24,879	277	20	長野市豊野町豊野1635-1	026-257-5229	製菓作業・清掃活動	9時00分～16時00分
知的障害者入所授産	(福) 縦の木福祉社会	山の子学園共同村	522	1,298,480	2,488	44	45	小島郡長和町大門八上橋3527-4	0268-69-2445	パン・陶器製造、農作業	9時00分～16時00分
知的障害者入所授産	長野県	西駒郷(授産)	834	4,584,556	5,497	52	60	上伊那郡音田村6450-186	0265-82-5271	クリーニング業務、作業服分品加工、縫製材袋詰め、背板製プレス	9時00分～16時00分
知的障害者入所授産	(福) 中信社会福祉協会	共立学舎	306	2,654,555	8,675	132	30	松本市大字今井4822-1	0263-86-2043	雑草製造、陶芸品製造、手工芸品製造	9時30分～15時30分
知的障害者入所授産	(福) 長野市社会事業協会	小田切園	605	3,897,864	6,443	163	50	長野市大字塩生乙字上矢平302-1	026-229-3498	パン、ボカシ、シソジュース製造	9時00分～15時30分

種別	設置主体	平成20年度当初の施設名	工賃支払総月数 B(か月)	工賃支払総額 A(円)	1人1月あたり 工賃支払平均額 A/B(円、端数 四捨五入)	時給換 算 (円)	定員	所在地	電話番号	授産品目等	就労時間
精神障害者小規模通所授産	諏訪市	あおぞら工房諏訪	307	2,000,988	6,518	198	19	諏訪市湖岸通り5-8-8	0266-57-7130	クッキー・パウンドケーキ製造販売、鋸敷き等布製品作成販売	9時00分～15時00分
精神障害者小規模通所授産	池田町	池田町たんばぼば作業所	165	785,162	4,759	194	19	北安曇郡池田町池田2005-1	0261-61-5000	さそり織物製造販売、紙すき製品製造販売、施設清掃	10時00分～16時00分
精神障害者小規模通所授産	中野市	中野市びあワーク小規模通所授産施設	233	2,234,783	9,591	140	19	中野市三好町2-4-48	0269-23-1100	シール貼り、ダンボール組み立て、のり貼り	8時45分～16時00分
精神障害者小規模通所授産	木島平村	つくしの家	187	3,055,545	16,340	295	19	下高井郡木島平村大字往郷908-3	0269-82-3111	施設清掃、さそり織り製品販売、縫製製品販売	9時00分～16時00分
精神障害者通所授産	(福)親愛の里	親愛の里紙ふうせん	494	3,888,142	7,871	168	20	下伊那郡高森町山吹4464-1	0265-35-1883	ダンボール加工、農業、農産物加工	9時00分～16時00分
精神障害者通所授産	松本市	松本市南部精神障害者授産施設	471	2,166,145	4,599	175	25	松本市双葉4-8	0263-27-4980	パン、菓子製造・販売、縫製製品製造販売、木工品販売	9時15分～15時15分
精神障害者通所授産	松本市	松本市北部精神障害者授産施設	334	3,035,543	9,088	279	20	松本市沢村1丁目14-26	0263-33-1133	パン・焼き菓子製造販売・縫製製品の製造販売・企業からの請負	9時00分～16時00分
精神障害者通所授産	塩尻市	そよ風の家	320	3,532,355	11,039	447	20	塩尻市広丘野村1788番地433	0263-54-9510	箱折り受託、清掃受託、焼き菓子製造販売、農作物生産販売	10時00分～15時00分
精神障害者通所授産	安曇野市	れんげの家	235	3,257,153	13,860	381	20	安曇野市豊科5126-1	0263-72-7170	食品梱包受託、おやき・バターケーキ・木工・陶器・縫製製品製造販売	9時30分～14時50分
精神障害者通所授産	長野市	三幸学園	288	1,930,555	6,703	281	20	長野市大字鶴賀276-11	026-224-2940	菓子詰め、箱折りの受託作業	9時30分～15時00分
精神障害者通所授産	(福)長野市社会事業協会	富竹作業所	232	2,490,292	10,734	257	20	長野市大字富竹1670-3	026-296-1530	箱折り・菓子詰め・ボスティング・布製品等の自主生産販売	8時45分～15時30分
精神障害者通所授産	(福)長野りんどう会	ライフサポーターりんどう	416	3,455,063	8,305	201	20	長野市大字徳間3222	026-239-7077	靴下キズミ作業、土産食品加工、箱折、農作業手伝い、乳製品ピッキング	9時30分～16時00分
精神障害者通所授産	長野市	希望の家	284	1,942,174	6,839	238	20	長野市川中島町今井1387-5	026-285-5303	箱折り、清掃、ボスティング、封入作業、資源回収	9時15分～15時45分
精神障害者通所授産	須坂市	ぶどうの家	228	2,490,105	10,922	241	20	須坂市大字日滝327	026-248-9370	委託清掃事業、ドライフーズの袋詰め、箱折り	9時00分～16時00分
精神障害者通所授産	千曲市	チュウリーツプの家	305	2,411,040	7,905	169	20	千曲市大字枕瀬下1277-1	026-274-0853	喫茶、布製品製作販売、箱折り受託等	9時00分～16時00分
精神障害者入所授産	(医)友愛会	千曲工房	92	671,400	7,298	114	24	上田市大字住吉167-1	0268-25-2000	箱折、菓子詰め、合庁清掃、陶芸、手芸	9時00分～15時30分
総計		114	31,481	339,093,611	10,771						

福祉就労強化事業 工賃アップアンケート結果

【平成22年2月15日(速報版)】(抜粋)

- 1 調査対象 121施設 (平成22年1月1日現在)
 就労継続支援B型事業所 73箇所、通所授産施設 41箇所
 入所授産施設 7箇所(併設通所を含む)
- 2 調査日 平成22年1月14日
- 3 調査方法 調査対象の全施設に調査表を送付し、回答のあった施設について集計
- 4 調査内容及び回答状況
 - (1) 別添調査表 (甲)、(乙)により実施
 (甲)=工賃アップ計画を策定した施設
 (乙)=工賃アップ計画を策定していない施設
 - (2) 回答数 115箇所 回答率 95%

区 分	全施設数		調査表	回答数	回答率
	(a)	構成比		(b)	(b)/(a)
計画を策定した施設	71	58.7 %	調査表(甲)	70	98.6 %
計画を策定していない施設	50	41.3 %	調査表(乙)	45	90.0 %
(合 計)	121	100.0 %	—	115	95.0 %

障害者自立支援課

◎工賃アップ計画を策定した施設 71施設

対象施設数の 58.7% ← (71/121施設)
アンケート回答率 98.6% ← (70/71施設)

Q1 施設利用者の工賃アップ計画の実行状況について

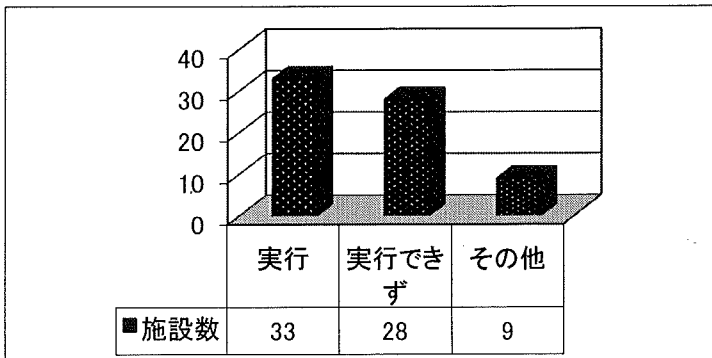

◎ 計画的な実行は47.1%の施設に留まっている

- 計画的に実行している 47.1%
33施設
- 実行できていない 40.0%
28施設

Q2 工賃アップに関する施設長及び職員間の意識の共有

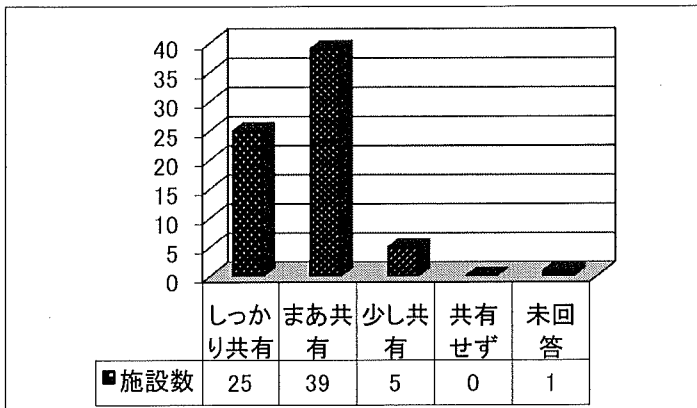

◎ 91.4%の施設が意識を共有している

- しっかり共有している 35.7%
25施設
- まあ共有している 55.7%
39施設
- 少し共有 7.1%

Q3 福祉就労強化事業の有効性

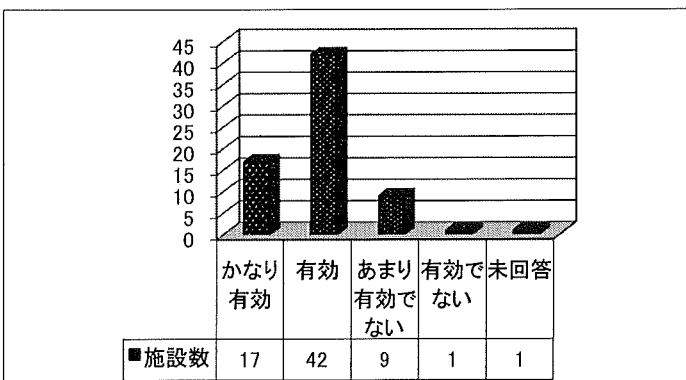

◎84.3%の施設が有効と回答

- かなり有効である 24.3%
17施設
- 有効である 60.0%
42施設
- あまり有効でない・有効でない 14.3%

Q4 工賃アップ推進員の活動

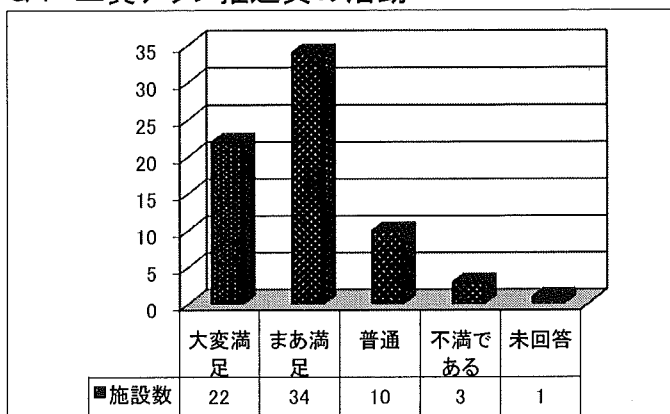

◎80%の施設が満足と回答

- 大変満足である 31.4%
22施設
- まあ満足である 48.6%
34施設
- 普通 14.3%
10施設

◎工賃アップ計画を策定していない施設 50施設

対象施設数の 41.3% ← (50/121施設)
アンケート回答率 90.0% ← (45/50施設)

Q1 工賃アップの取組みに関する施設の考え方(必要性等)

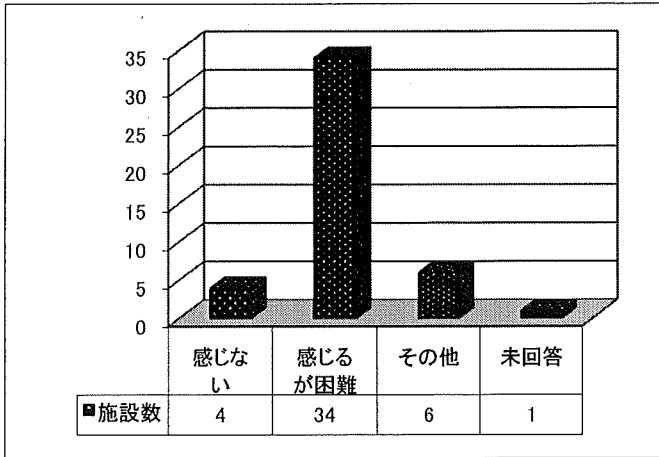

◎ 84.5%の施設は取組み不要・困難

○ 必要性を感じない 8.9%
4施設

○ 必要性を感じるが困難がある 75.6%
34施設

○ その他 13.3%
6施設

Q2 工賃引上げ計画を策定する予定

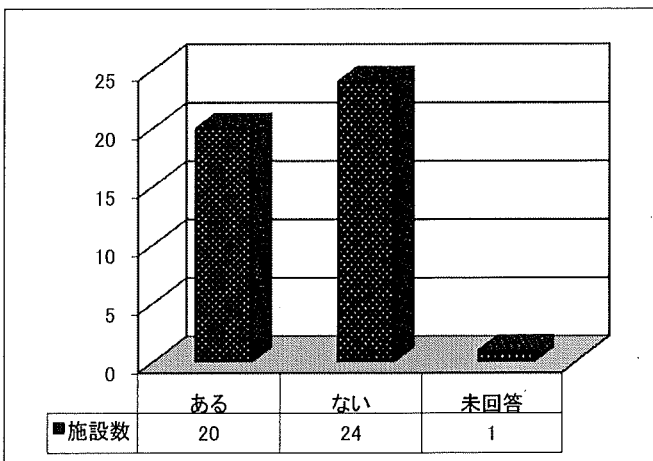

◎ 53.3%の施設は計画策定の意思がない

◎ 今後1年で17.8%が計画策定を予定

○ 計画策定の予定あり 44.4%
20施設
うちH22年度中 8施設
その他未定等 12施設

○ 計画策定の予定なし 53.3%

Q3 施設の移行計画

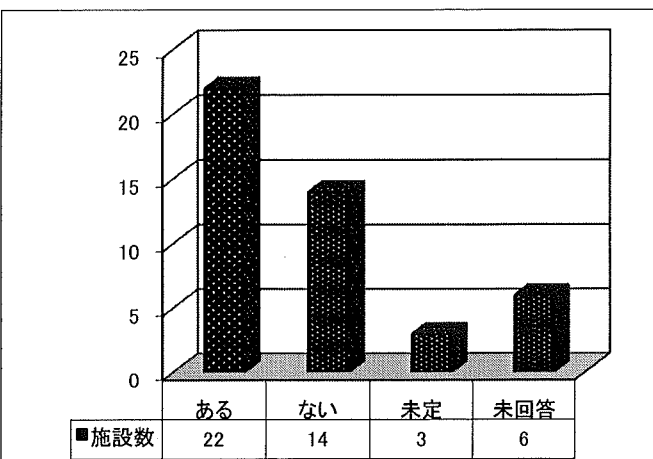

◎ 48.9%の施設は移行計画がある

◎ 6.7%の施設は未定

◎ 上記以外44.4%は、新法施設(就労B)

Q4 工賃アップに関する施設長及び職員間の意識の共有

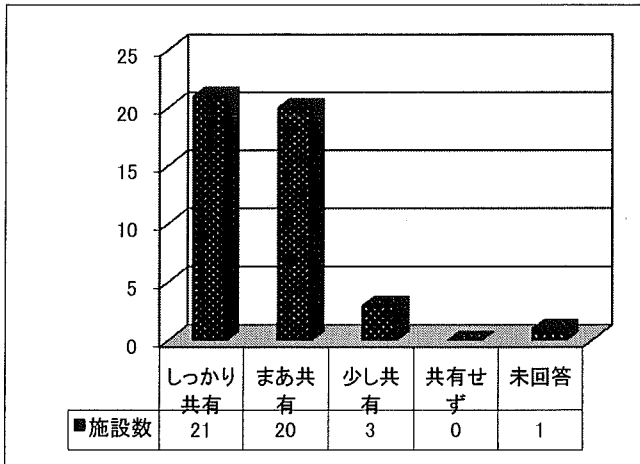

◎ 91.1%の施設が意識を共有している

- しっかり共有している 46.7%
21施設
- まあ共有している 44.4%
20施設
- 少し共有している 6.7%
3施設

Q5 福祉就労強化事業の有効性

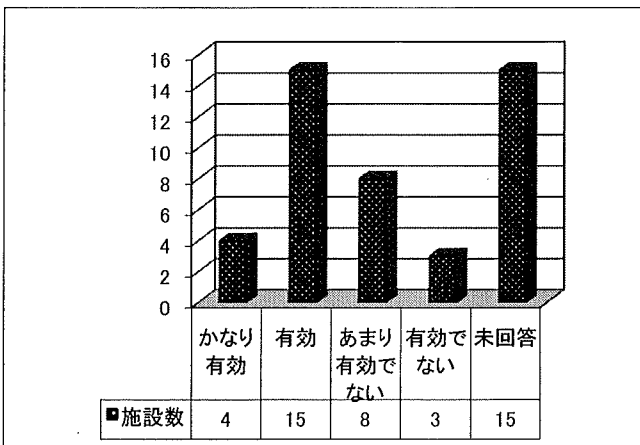

◎ 42.2%の施設が有効と回答

- かなり有効・有効 42.2%
19施設
- あまり有効でない・有効でない 24.4%
11施設
- 未回答(評価困難等) 33.3%
15施設

Q6 工賃アップ推進員の活動

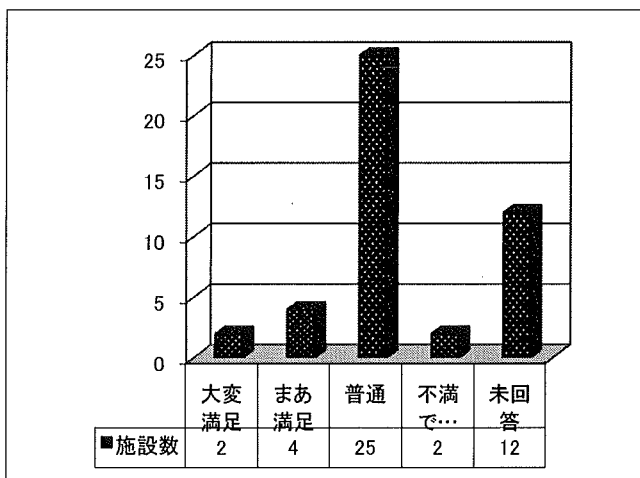

◎ 13.3%の施設が満足と回答

- 大変満足・まあ満足 13.3%
6施設
- 普通である 55.6%
25施設
- 不満である 4.4%
2施設
- 未回答(評価困難等) 26.7%
12施設

授産施設等における仕事量の状況調査結果について

障害者自立支援課

- 1 調査対象 121施設(H22. 1. 1現在)
(就労継続支援B型73、通所授産施設41、入所授産7施設(併設通所含む))
- 2 調査期間 平成22年1月14日～2月3日
- 3 調査内容 平成20年9月以前と現在の仕事量の比較
- 4 調査結果概要 回答111施設

区分	調査時点	増加		現状維持		減少		大幅減		計
		施設数	(%)	施設数	(%)	施設数	(%)	施設数	(%)	
自主製品	H22.1	35	(35)	48	(48)	15	(15)	2	(2)	100
	H21.9	9	(19)	33	(69)	5	(10)	1	(2)	48
下請け業務	H22.1	18	(18)	45	(44)	32	(32)	6	(6)	101
	H21.9	3	(7)	16	(36)	20	(44)	6	(13)	45
施設外就労	H22.1	19	(35)	28	(50)	7	(13)	1	(2)	55
	H21.9	4	(23)	10	(59)	2	(12)	1	(6)	17
授産業務全体	H22.1	30	(27)	52	(47)	27	(24)	2	(2)	111
	H21.9	4	(9)	29	(50)	16	(30)	6	(11)	55

※ 表下段は、H21. 9月調査(55施設を対象に実施)の結果

- ・ 自主製品では、35%の施設が増加、施設外就労でも35%の施設が増加と回答
- ・ 下請け業務にもやや回復傾向が見られるが、依然として38%の施設において減少している
- ・ 授産業務全体の仕事量が景気後退以前を下回っている割合は、41%から26%に改善するも厳しい状況

H22.1 調査結果

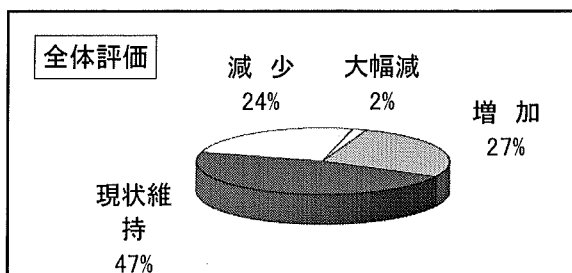
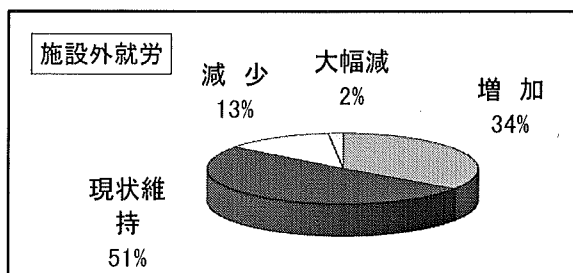
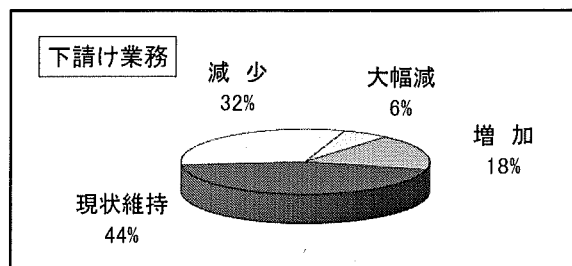
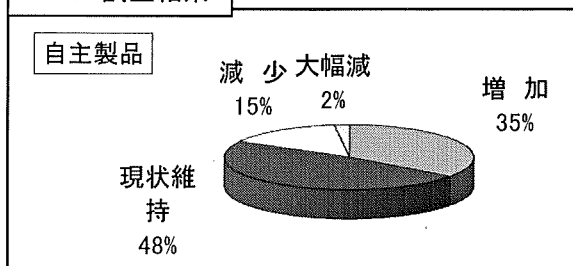

5 工賃アップ応援宣言の登録状況

(1) 圏域別登録状況

(H22.2現在)

圏域	佐久	上田	諏訪	上伊那	飯伊	木曾	松本	大北	長野	北信	計
登録数	1	0	2	22	2	0	4	0	5	1	37

(2) 内訳 民間企業22社 市町村11 その他団体4

平成21年度 福祉就労強化事業(委託事業)概要

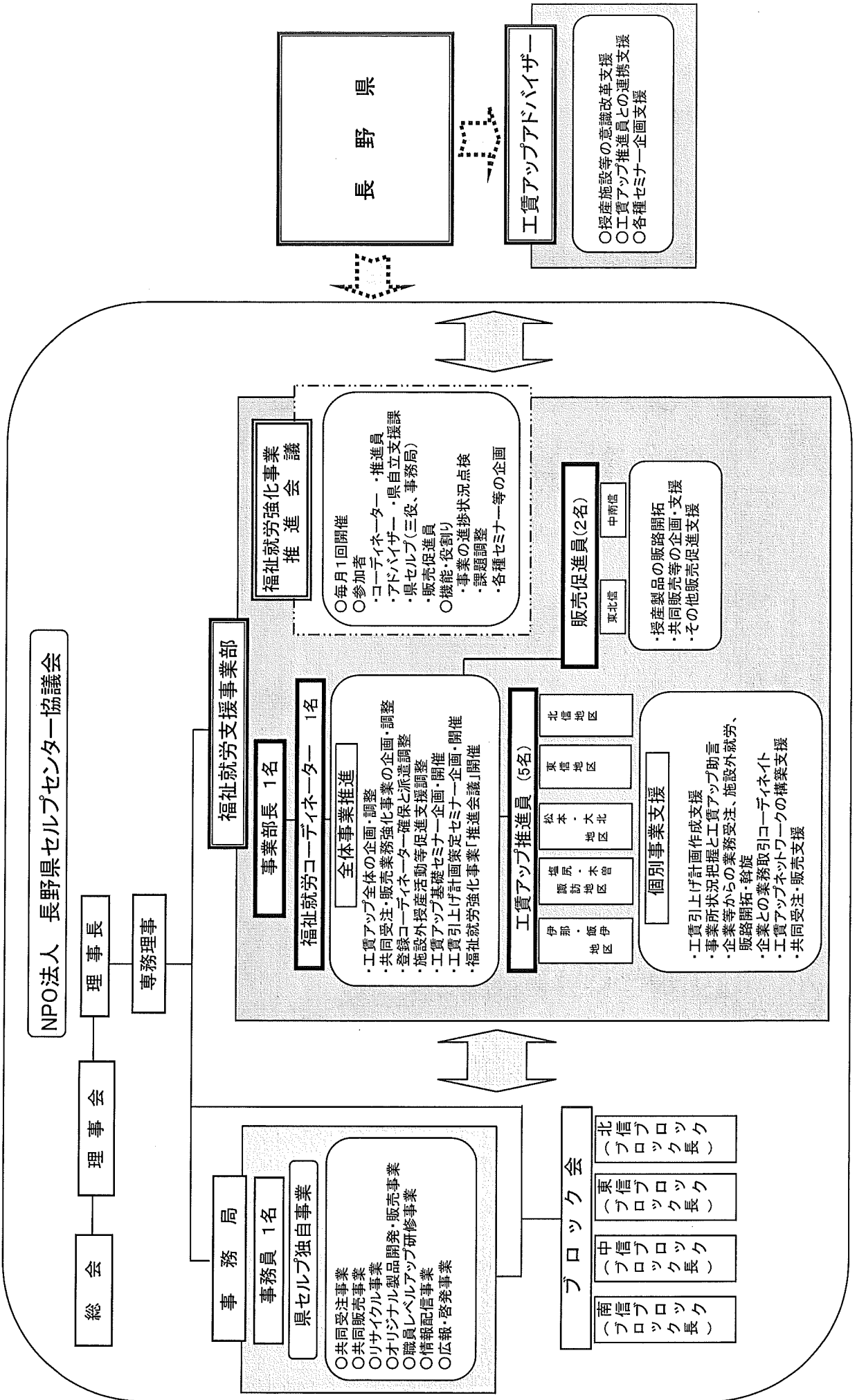

事業内容

【共同受注・販売業務強化支援】

企業や公官庁等からの業務の受託開拓・分配調整、授産施設等の製品の共同販売をサポートします。

【民間専門技能者活用支援】

民間の専門技能を有する多様な人材を活用する授産施設等をサポートします。

【施設外授産活動促進支援】

授産施設等が企業等施設外に向いて仕事を開拓するための人員確保をサポートします。

【工賃アップセミナー開催】

「工賃アップ基礎セミナー」、「工賃引上げ計画策定セミナー」「フォローアップセミナー」等を開催します。

事業関係

福祉就労コーディネーター

- ◇ 事業全体の企画・調整を行ないます。
- ◇ 授産施設等からの事業活用申請の受付、審査承認、必要経費の交付等を行ないます。

工賃アップ推進員

- ◆ 民間企業の第一線での豊富な活躍経験のある「工賃アップ推進員」が、個々の授産施設等の利用者の工賃アップと作業現場の活性化のサポートを行ないます。
- ◇ 個々授産施設等の「福祉就労強化事業」活用のための具体的サポートを行ないます。



授産施設等

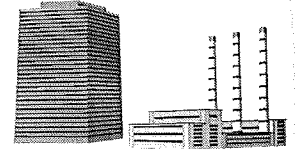

企業等

【事業の対象となる授産施設等】

- ①就労継続B ・身体授産 ・知的授産 ・精神授産 ・小規模授産
- ②工賃引上げ計画作成の就労継続A、福祉工場 ・新体系移行予定で工賃アップに意欲的な地活センター等

施設外授産と計画策定セミナーは①のみ

支援窓口

● 福祉就労コーディネーター (NPO法人 長野県セルフセンター協議会)

担当地域	駐在場所		連絡先	氏名
全 県	名称	長野県セルフセンター協議会	電話 026-291-8280	寺嶋 弘 ひろしま ひろし
	所在地	長野市若里7-1-7 (県社会福祉総合センター内)	FAX 026-291-8290	酒井 茂人 さかい しげと

● 工賃アップ推進員 (NPO法人 長野県セルフセンター協議会)

担当地域	駐在場所		連絡先	氏名
東信	上小	名称 上小圏域障害者総合支援センター	電話 0268-27-2039	福井 祥三 ふくい しょうぞう
	佐久	所在地 386-0012 上田市中央3-5-1	FAX 0268-27-4623	
北信	北信長野	名称 長野県セルフセンター協議会	上記参照 こばやし くにひろ 小林 邦廣	
中信	松本	名称 松本圏域障害者相談支援センター (あるぷ)	電話 0263-73-4664	あぶらの そういち 油野 壮一
	大北	所在地 399-8205 安曇野市豊科5712-1	FAX 0263-73-2265	
南信	塩尻・諏訪	名称 松本圏域障害者相談支援センター (Wish)	電話 0263-26-1313	よしはら よしとよ 吉原 義豊
	木曾	所在地 390-0833 松本市双葉4-8	FAX 0263-26-2345	
	伊那	名称 上伊那圏域障害者総合支援センター (きらりあ)	電話 0265-74-5627	
飯伊	所在地 96-0021 伊那市伊那1499-7	FAX 0265-74-8661		

● 販売促進員 (NPO法人 長野県セルフセンター協議会)

担当地域	駐在場所		連絡先	氏名
北信・東信	名称	長野県セルフセンター協議会	上記参照	北澤 明
中信・南信	名称	松本圏域障害者相談支援センター (Wish)	上記参照	岩本 純子

福祉就労強化事業の予算及び実施状況の概要

年 度	平成21年度		平成20年度		平成19年度	
	予 算 額	内 訳 (千円)	予 算 額	内 訳 (千円)	予 算 額	内 訳 (千円)
授産活動活性化支援の機能強化						
共同受注等コーディネーター		24,316	工賃アップ推進員(5名) 福祉就労コーディネーター等(2名)	24,316	授産活動活性化支援員(県職員4名を配置) 共同受注等コーディネーター(1名)	2,584 3,000
民間専門技能活用支援 @47,000円/1回		5,640	96事業 (100回分)	4,700	76事業 (80回分)	3,760
施設外授産活動等促進支援 @6,000円/1日		7,200	(1200日分)	7,200	23施設 849日 (1200日分)	7,140
工賃引上げ計画策定支援		1,258	工賃アップ基礎セミナー 計画策定セミナー ステップアップセミナー フォローアップセミナー	1,260	—	—
工賃アップアドバイザーの配置		1,880	1名を配置(委託)	1,880	—	—
工賃倍増計画実践モデル事業		2,100	1事業所 (中信)	4,229	2事業所 (北信・南信)	—
同上 モデル事業フォローアップ		940	2事業所 (20年度実施分)	—	—	—
評価検証委員会		274	3回を予定	—	—	—

工賃引上げ計画策定状況 (H22.1現在)

施設種別	施設数	策定数	策定率
就労継続支援B型	73	47	64.4%
授産施設	身体	3	60.0%
	知的	15	55.6%
	精神	5	50.0%
小規模通所授産施設	身体	1	50.0%
	精神	0	0.0%
計	121	71	58.7%

(1) 授産施設数: 入所授産7、通所授産35か所。入所施設に併設する通所施設の数は、内書とした。

(2) 上記のほか、地域活動支援センター等の約30施設が引上げ計画を策定。

工賃アップ推進員等配置状況

年度	(H18)	H19	H20	H21
配置人数	(4人)	4人	5人	5人
摘要	授産活動活性化支援員(県職員)			工賃アップ推進員(民間OB)

工賃アップ推進員活動状況(H20)

訪問施設数	233施設
訪問回数	1301回
訪問企業数	197社
訪問回数	404回
会議・団体訪問等	694回

福祉就労コーディネーター等配置状況
(共同受注・共同販売支援)

年度	H19	H20	H21
配置人数	1人	2人	2人

工賃アップアドバイザー

年度	H20	H21
配置人数	1人	1人

民間専門技能活用支援

年度	H19	H20	H21
事業数	76	96	(120)

施設外授産活動促進支援

年度	H19	H20	H21
施設数	23	22	(22)
活動日数	849	1,142	(1200)

平成20年度工賃引上げセミナー実施状況

基礎セミナー	伊那市	5/23	20施設	36人	講師 小島靖子 夏目浩次 施設の事例発表
	塩尻市	5/28	37施設	64人	
	長野市	5/29	46施設	69人	
計画策定セミナー	塩尻市	6/17	32施設	37人	講師 近藤豊彦 夏目浩次
	長野市	6/18	16施設	17人	
ステップアップセミナー	塩尻市	10/6	36施設	56人	講師 夏目浩次 計画施設事例発表8施設
ステップアップセミナー Ⅱ	塩尻市	3/5	46施設	66人	講師 稲山由美子
	長野市	3/6	40施設	56人	夏目浩次 計画策定施設事例発表7施設

平成21年度工賃引上げセミナー実施状況

基礎セミナー	5/26～28	92施設	146人	講師 山田泰久 夏目浩次
計画策定セミナー	6/25,26	57施設	85人	講師 関原深 夏目浩次
フォローアップセミナー	9/16,17	26施設	47人	講師 企業経営者 夏目浩次
ステップアップセミナー	11/25 26	55施設	85人	講師 夏目浩次、工賃アップ推進員 計画策定施設事例発表 12施設

平成20年度 工賃倍増計画実践モデル事業の実施状況

事業所名	所在地	コンサルタント	摘要
ワークスペース夢工房	須坂市	(株)福祉ベンチャーパートナーズ	計画の策定を中心に支援
コスモスの家	伊那市	(株)ライフ・リベット	計画と営業実践を伴う支援

コンサルティング期間：平成20年7月～21年3月
 平成21年3月5日、6日のステップアップセミナーにおいて事例報告
 平成21年3月23日に報告会を開催
 事業所及び担当コンサルタントから成果報告
 → 平成21年度も、モデル事業所に継続してフォローアップを実施中

平成21年度 工賃倍増計画実践モデル事業の実施状況

事業所名	所在地	コンサルタント	摘要
第2コムハウスゆい	松本市	(株)ライフ・リベット	コンサルティング進行中

今後の長野県工賃倍増5か年計画推進イメージ

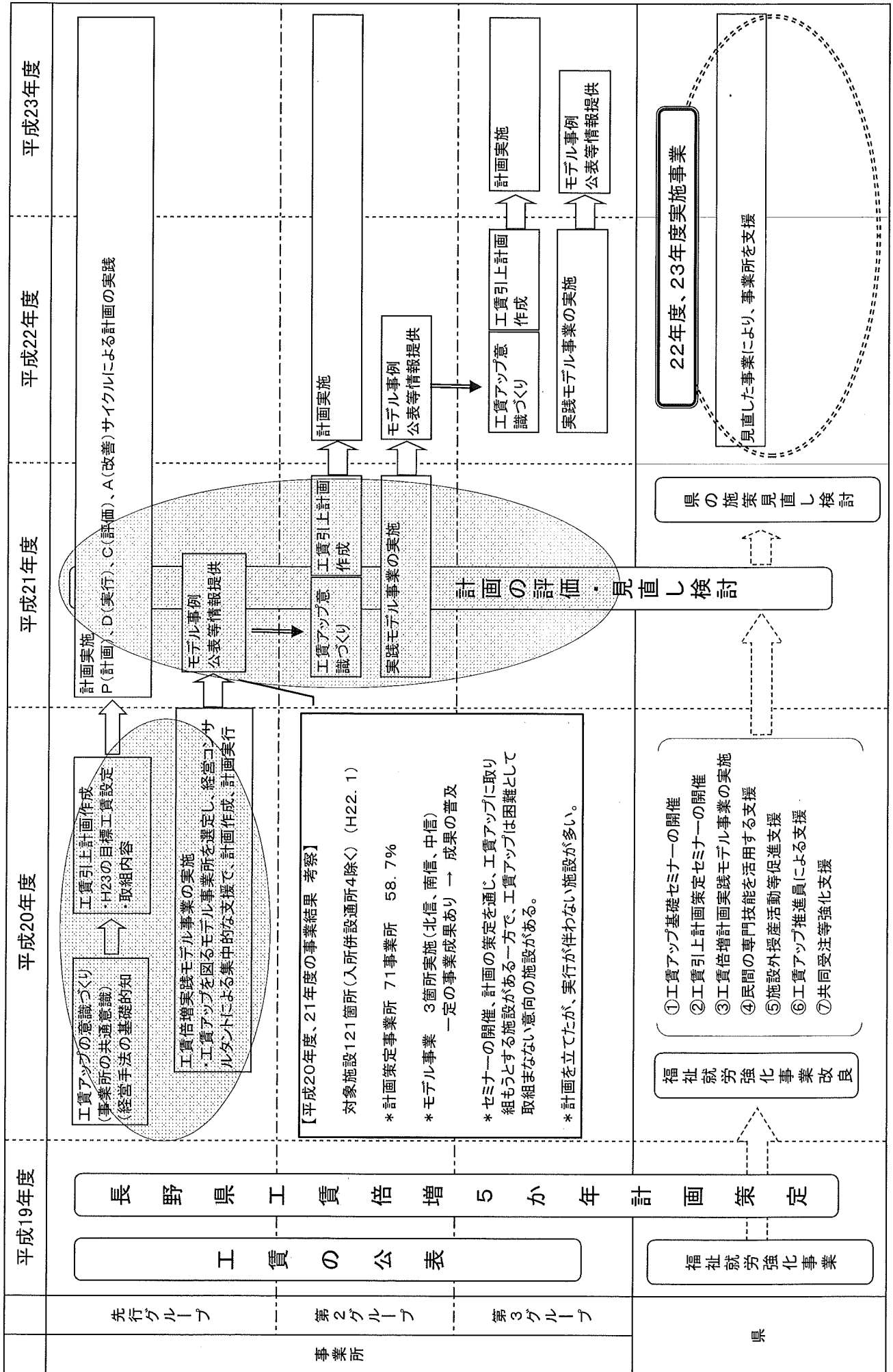

「工賃倍増5か年計画評価検証委員会」

1 評価検証委員会設置の目的

県では国の基本指針に基づき、平成20年3月に「長野県工賃倍増5か年計画」を策定するとともに、平成19年度から工賃倍増を目的とする福祉就労強化事業を実施している。

計画の中間年にあたる平成21年度に、工賃倍増PDCAサイクル確認の一環として評価・検証を行うとともに計画の見直しを検討するため、評価検証委員会を設置する。

2 委員会の構成員

(有識者)

氏名	役職	所属	備考
荒谷麻美子	所長	悠友ハウス	就労継続支援B型事業所
池田由美子	課長	クリーニング工房 CoCo	就労継続支援A型事業所
木下真実	施設長	あゆみ園	知的障害者通所授産施設
夏目浩次	常務理事	(社)豊生ら・ばるか	長野県工賃アップアドバイザー
小池邦子	専務理事	NPO 長野県セルフセンター協議会	福祉就労強化事業受託事業所
柿島 滋	代表取締役	(株)柿の木農場	(社団)全国重度障害者雇用事業所協会 常務理事
青木正彦	代表取締役	(株)礎建装	中小企業家同友会政策委員長

(行政)

氏名	役職	所属	備考
山本和隆	課長	障害者自立支援課	
寺沢博文	課長	障害福祉課	
寺澤信行	課長	労働雇用課	

(事務局) 障害者自立支援課

3 検討会開催状況

第1回検討会 平成21年9月15日開催

- 内容 (1) 「工賃倍増5か年計画評価検証委員会」について
 (2) 県の支援策と工賃アップの取組状況等について
 (3) 工賃引上げに係る授産施設等の現状と課題について
 (4) 課題抽出に向けての意見交換

第2回検討会 平成21年11月5日開催

- 内容 (1) 課題抽出に向けての意見交換
 (2) 前回までに出された課題と改善策について
 (3) その他

第3回検討会 平成22年2月18日開催

- 内容 (1) 施設アンケート調査結果について
 (2) 課題・見直しのポイントについて
 (3) 22年度・23年度実施事業について